4.2 Algebra dei limiti e forme indeterminate

Oss. Dal teorema restano esclusi alcuni casi, detti forme indeterminate

(1) $+\infty - \infty$

(2) $\pm\infty \cdot 0$

(3) $\frac{\pm\infty}{\pm\infty}$, $\frac{0}{0}$, $\frac{\pm\infty}{0}$? segno variabile

Oss. • $\lim_{x\to\pm\infty} P(x)$, $P(x) = a_0 + a_1 x + \dots + a_n x^n$ (polinomio di grado n, $a_n \neq 0$)

$P(x) = x^n \left(a_n + \frac{a_{n-1}}{x} + \dots + \frac{a_0}{x^n}\right)$ (grado dominante $\to \pm\infty$; tendono allo 0 per il teorema del confronto; quanto c'è in termine cubante)

Concludiamo che $\lim_{x\to\pm\infty} P(x) = a_n \cdot \begin{cases} -\infty & \text{se } n \text{ è pari} \\ \pm\infty & \text{se } n \text{ è dispari} \end{cases}$

• $\lim_{x\to\pm\infty} \frac{P(x)}{Q(x)}$, $P(x) = a_0 + \dots + a_n x^n$, $Q(x) = b_0 + \dots + b_m x^m$

$\frac{P(x)}{Q(x)} = \frac{x^n\left(a_n + \frac{a_{n-1}}{x} + \dots + \frac{a_0}{x^n}\right)}{x^m\left(b_m + \frac{b_{m-1}}{x} + \dots + \frac{b_0}{x^m}\right)} = x^{n-m} \cdot \frac{a_n + 0}{b_m + 0}$

$\lim_{x\to\pm\infty} \frac{P(x)}{Q(x)} = \frac{a_n}{b_m} \cdot \lim_{x\to\pm\infty} x^{n-m} = \frac{a_n}{b_m} \cdot \begin{cases} +\infty, & n>m,\ n-m \text{ è pari} \\ \pm\infty, & n>m,\ n-m \text{ è dispari} \\ 1, & n=m \\ 0, & n<m \end{cases}$

• $\lim_{x\to 0} \frac{\sin(x)}{x} = 1$

• $\lim_{x\to 0} \frac{\tan(x)}{x} = \lim_{x\to 0} \frac{\sin x}{x} \cdot \frac{1}{\cos x} = 1$

• $\lim_{x\to 0} \frac{1-\cos x}{x^2} = \lim_{x\to 0} \frac{(1-\cos x)}{x^2} \cdot \frac{(1+\cos x)}{(1+\cos x)} = \lim_{x\to 0} \frac{\sin^2 x}{x^2} \cdot \frac{1}{1+\cos x} = \frac{1}{2}$

$\cos^2 x + \sin^2 x = 1$

$\sin^2 x = 1 - \cos^2 x = (1-\cos x)(1+\cos x)$

• $\lim_{x\to 0} \frac{\operatorname{arcsin} x}{x} = 1$

• $\lim_{x\to 0} \frac{\arctan x}{x} = 1$

4.3 Sostituzione e forme indeterminate esponenziali

Th (sostituzione)

Si supponga che esista il limite di f per x tendente a c

$l := \lim_{x\to c} f(x)$

Si supponga inoltre che g sia una funzione definita in un intorno di l (eventualmente l escluso)

Infine,

(i) se l è finito, si supponga che g sia continua in l

OPPURE

(ii) se $l = \pm\infty$, si supponga che esista il limite di g per y tendente a l.

Allora esiste il limite di $g \circ f$ per x tendente a c e $\lim_{x\to c} g(f(x)) = \lim_{y\to l} g(y)$

Oss Veniamo alla ipotesi (i)

(i') se l è finito, esiste un intorno di c in cui $f(x) \neq l$ ed esiste il limite di g per y tendente a l.

Th (continuità della funzione composta)

Sia f una funzione continua in x_0 e sia g una funzione continua in $f(x_0)$.

Allora $g \circ f$ è continua in x_0

→ **Esempio**

• $\lim_{x\to+\infty} e^{\sin(\frac{1}{x})} = e^{\lim_{x\to+\infty} \sin(\frac{1}{x})} = e^{\sin(\lim_{x\to+\infty}(\frac{1}{x}))} = e^{\sin 0} = e^0 = 1$

(lim di funz. esp. di e^y dove $y = \sin(\frac{1}{x})$; Th. sostituzione)

Oss Il Th di sostituzione può essere utilizzato anche per provare che limite NON esiste

$f: \mathbb{R} \to \mathbb{R}$, $y \mapsto \sin(y)$

→ Vogliamo dimostrare che $\lim_{y\to+\infty} g(y)$ non esiste

Consideriamo le funzioni:

$f_1: \mathbb{N} \to \mathbb{R}$, $x \mapsto 2\pi x$ ($\lim_{x\to+\infty} f_1(x) = +\infty$)

$f_2: \mathbb{N} \to \mathbb{R}$, $\frac{\pi}{2} + 2\pi x$ ($\lim_{x\to+\infty} f_2(x) = +\infty$)

Osserviamo che

$g(f_1(x)) = \sin(2\pi x) = 0$ (N)

$g(f_1(x)) = \sin\left(\frac{\pi}{2} + 2\pi x\right) = 1$

$\downarrow$

$\lim_{x\to+\infty} g(f_1(x)) = 0 \neq 1 = \lim_{x\to+\infty} g(f_2(x))$

Ciò implica che NON esiste $\lim_{y\to+\infty} g(y)$
cioè non esiste $\lim_{y\to+\infty} \sin(y)$

4.4 Teorema di Permanenza del segno, di esistenza degli zeri e dei valori intermedi

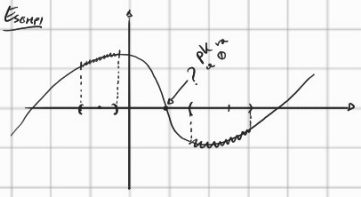
Th permanenza del segno

Sia f una funzione continua in x_0
e definita in un intorno di x_0
Se $f(x_0) \geq 0$, allora esiste un intorno
I di x_0 in cui $f \underset{(\cdot)}{>} 0$, ovvero $f(x) \underset{(\cdot)}{>} 0 \quad \forall x \in I$

Dim.

Applico Th permanenza del segno per i limiti
a $\lim_{x\to x_0} f(x) = f(x_0) > 0$

Esempi



Def (zero di una funzione)

Data una funzione f a valori reali, si
dice zero di f un punto $x_0 \in \mathrm{dom}(f)$ tale che $f(x_0) = 0$

$\Rightarrow$

Th (esistenza degli zeri)

Sia f una funzione continua sull'intervallo $[a,b]$.
Se $f(a)\cdot f(b) < 0$, allora esiste uno zero di f
in (a,b), ovvero $\exists x_0 \in (a,b)$ t.c. $f(x_0) = 0$
Inoltre, se f è iniettiva su $[a,b]$, allora tale zero è UNICO

Dim. usando bisezione e induzione.

$f(a) < 0 < f(b)$

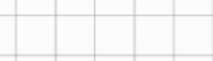
Vogliamo costruire una successione di intervalli $[a_0,b_0] \supset [a_1,b_1] \supset [a_2,b_2] \supset \dots$

t.c. $f(a_n)\cdot f(b_n) < 0$, $b_n - a_n = \frac{b_0 - a_0}{2^n}$

Cominciamo ponendo $a_0 = a$, $b_0 = b$

Questo è il passo iniziale dell'induzione

Per dimostrare le idee consideriamo il passo successivo:

$n=1$:) 

$c_0 = \frac{a_0 + b_0}{2}$

Se $f(c_0) > 0$, pongo $a_1 = a_0$ e $b_1 = c_0$
Se $f(c_0) < 0$, pongo $a_1 = c_0$ e $b_1 = b_0$
Se $f(c_0) = 0$ HO VINTO

